

Import des Utilisateurs LDAP

Pour mettre en place l'import des utilisateurs LDAP, il est nécessaire de :

- Avoir un compte du domaine ayant accès à l'Active Directory en lecture et étant admin du serveur GED. Il faudra mettre ce compte sur le service « automate MultiGest webserveur » et sur le « service Apache-2.4 ».
- Modifier deux fichiers de configuration se trouvant dans le répertoire d'installation de MultiGest/bin. Si ceux-ci n'existent pas il est nécessaire de les créer. Ces deux fichiers sont :
 - ldap_adresses
 - ldap_domains

Nom	Modifié le	Type	Taille
axbd_request.exe	04/05/2016 11:25	Application	666 Ko
AxbdDll.dll	16/03/2016 10:58	Extension de l'app...	318 Ko
configurator.exe	04/05/2016 11:25	Application	792 Ko
data0.cab	16/03/2016 11:00	Fichier CAB	10 456 Ko
dem.exe	16/03/2016 10:58	Application	80 Ko
dem.mgc	29/07/2011 10:34	Paramètre Export	1 Ko
email.html	16/03/2016 10:58	Document HTML	5 Ko
export_engine.exe	04/05/2016 11:25	Application	614 Ko
ldap_adresses	07/07/2015 11:07	Fichier	1 Ko
ldap_domains	30/09/2015 16:43	Fichier	1 Ko
libmysql.dll	16/03/2016 11:00	Extension de l'app...	1 484 Ko
maj_arch.exe	04/05/2016 11:25	Application	510 Ko
popmgest.exe	28/07/2014 16:06	Application	2 282 Ko
smtpmgest.exe	04/05/2016 11:25	Application	920 Ko
tasks.exe	04/05/2016 11:25	Application	522 Ko
TriTask.exe	04/05/2016 11:25	Application	547 Ko

Ldap_adresses :

Ce fichier contient l'ensemble des chemins LDAP permettant l'accès aux utilisateurs dans l'AD. Chaque chemin permet d'accéder à des unités d'organisation différentes dans l'active directory.

Pour connaître le chemin de l'unité d'organisation (distinguishedName), vous pouvez aller sur le serveur Active Directory et ouvrir adsiedit.msc (modification ADSI) et aller sur le groupe où sont classés les utilisateurs.

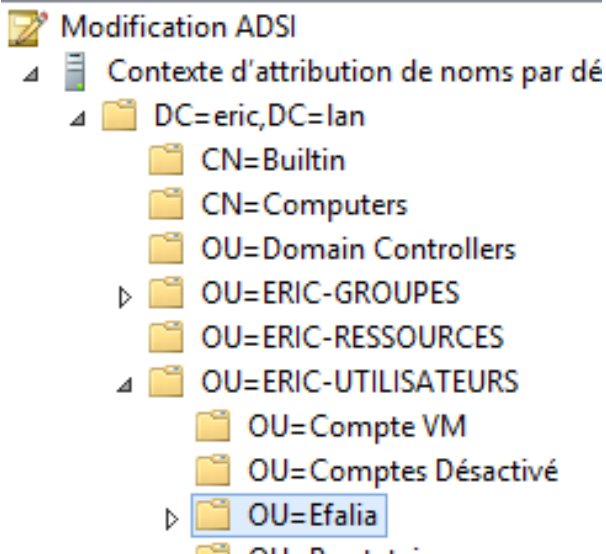

300

Le chemin LDAP du fichier est constitué de :

- Libellé du groupe à afficher dans MultiGest
- Le distinguishedName de l'unité d'organisation avec LDAP:// devant

```
1 ERIC;LDAP://OU=Efalia,OU=ERIC-UTILISATEURS,DC=eric,DC=lan
2 SCANFILE;LDAP://OU=Scanfile,OU=ERIC-UTILISATEURS,DC=eric,DC=lan
```

Pour avoir tous les utilisateurs, vous pouvez mettre uniquement les DC=

```
ALL_USERS;LDAP://DC=eric,DC=lan
```

Conseil

Ne pas mettre LDAP en minuscule sinon cela ne marchera pas.

Ldap_domains

Il contient la table de correspondance entre le domaine de l'utilisateur et le domaine d'authentification.

Il n'y aura qu'une ligne si le domaine est unique.



Paramétrage domaine dans MultiGest

Se connecter dans MultiGest avec des droits administrateurs et aller dans le menu d'administration /options générales



Dans l'onglet général à « options de connexion à active directory », mettre le nom de votre domaine sans le . (Mettre le nom raccourci)

Si vous avez plusieurs domaines, laissez vide.

Paramétrage NTLM

Paramétrage serveur

Internet Explorer

Pour activer la connexion automatique, il faut paramétrer le fichier `webserveur.ini` se trouvant sur le serveur de MultiGest dans le répertoire `[INSTALL_MULTIGEST]/bin`.

Modifier la valeur `AUTH` en lui attribuant la valeur `1`.

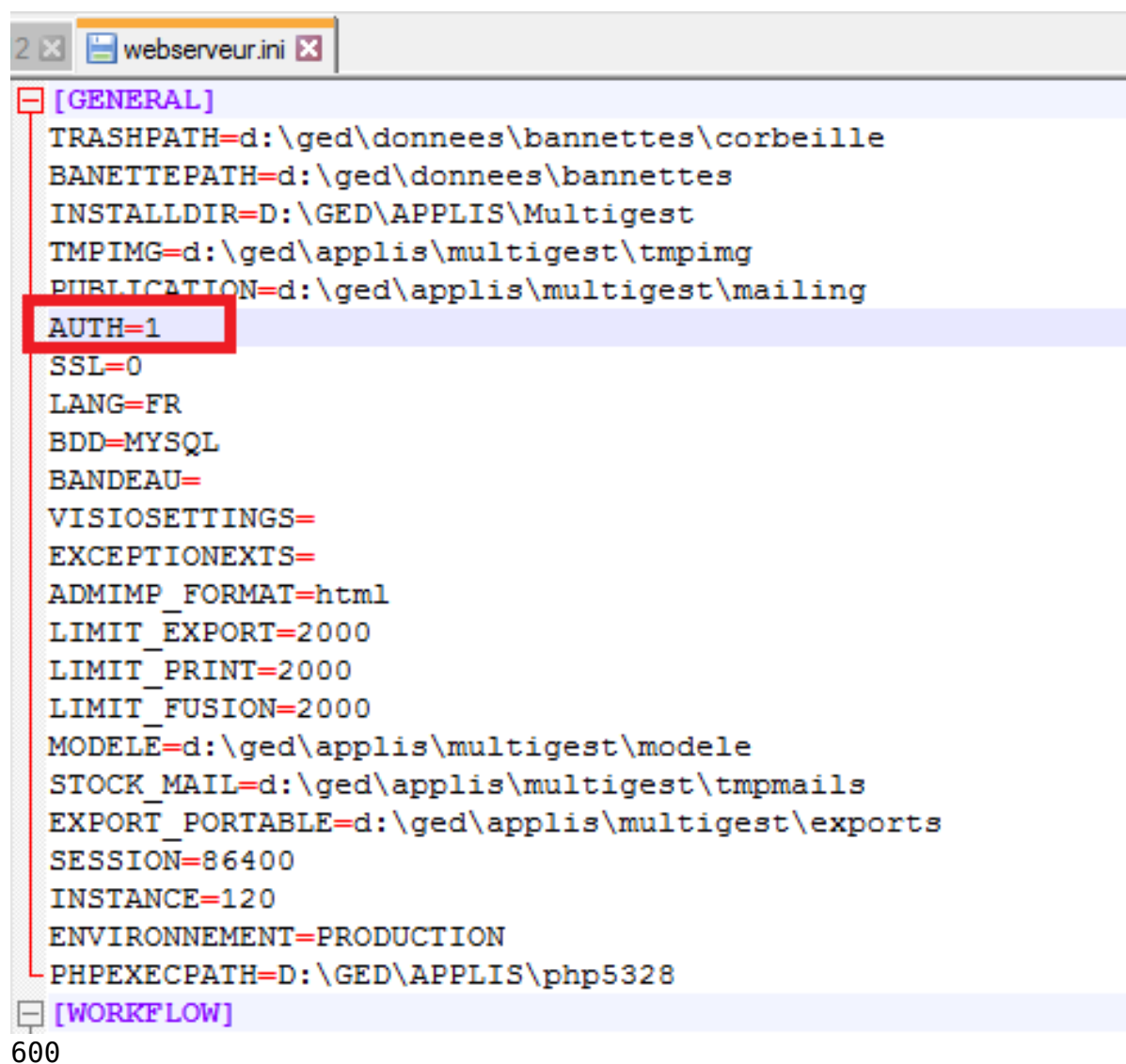

```
2 x webserveur.ini x
[GENERAL]
TRASHPATH=d:\ged\donnees\bannettes\corbeille
BANETTEPATH=d:\ged\donnees\bannettes
INSTALLDIR=D:\GED\APPLIS\Multigest
TMPIMG=d:\ged\applis\multigest\tmpimg
PUBLICATION=d:\ged\applis\multigest\mailing
AUTH=1
SSL=0
LANG=FR
BDD=MYSQL
BANDEAU=
VISIOSETTINGS=
EXCEPTIONEXTS=
ADMIMP_FORMAT=html
LIMIT_EXPORT=2000
LIMIT_PRINT=2000
LIMIT_FUSION=2000
MODELE=d:\ged\applis\multigest\modele
STOCK_MAIL=d:\ged\applis\multigest\tmpmails
EXPORT_PORTABLE=d:\ged\applis\multigest\exports
SESSION=86400
INSTANCE=120
ENVIRONNEMENT=PRODUCTION
PHPEXECPTH=D:\GED\APPLIS\php5328
[WORKFLOW]
600
```

Paramétrage poste client

Suivre le paramétrage décrit dans la section précédente ([cf. Paramétrage du poste client](#)).

Chrome et Firefox

Conseil

A partir de la version Multigest 9.5.4 svn 15926.

Il est possible de se connecter à l'application Multigest en NTLM en utilisant des navigateurs Chrome et Firefox. Le paramétrage est décrit dans l'annexe de ce document (Paramétrage fichier webserveur.ini).

Import des utilisateurs dans MultiGest

Pour importer les utilisateurs de la GED, il faut se connecter avec un compte admin et aller dans le Menu d'administration/ Utilisateurs et groupes

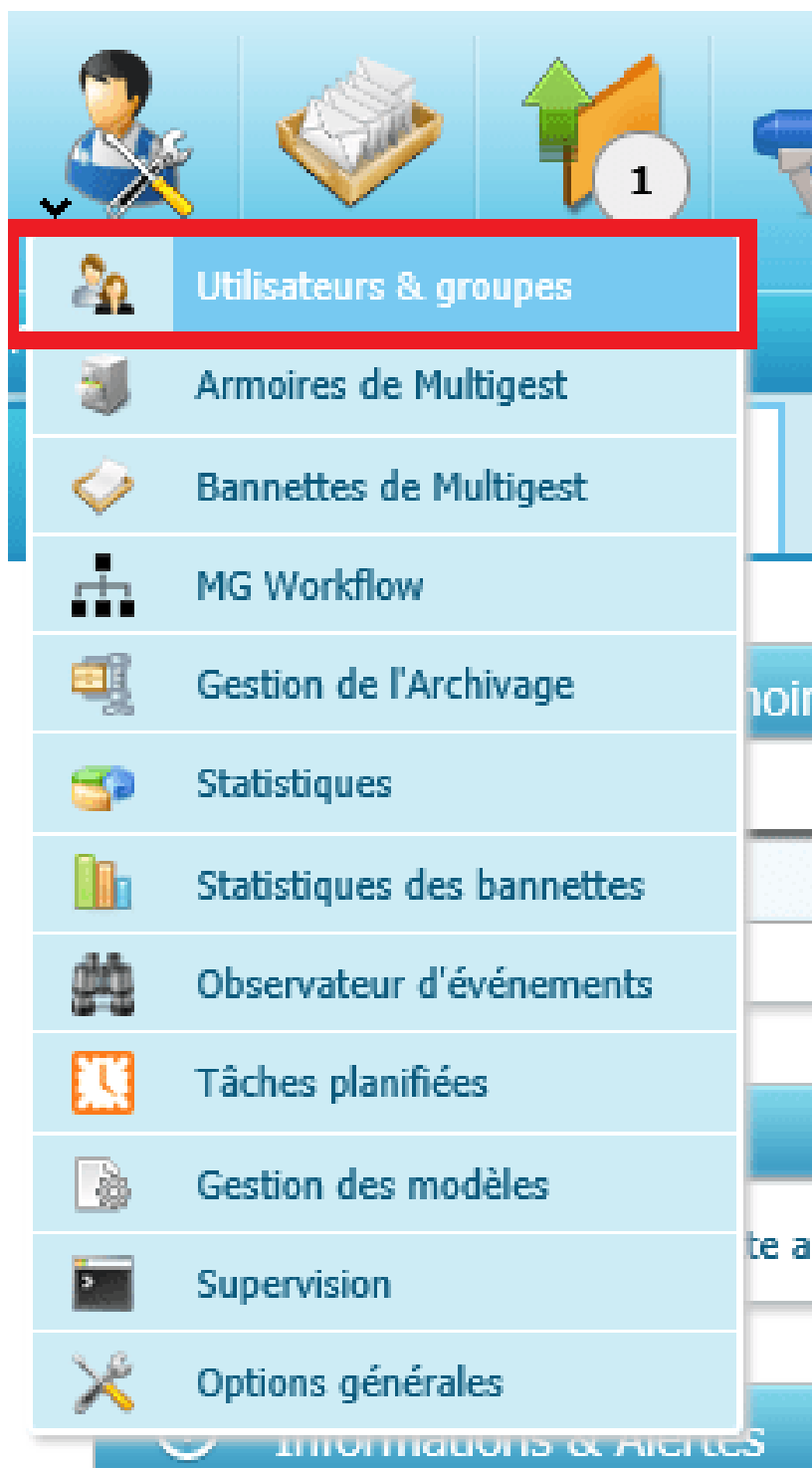

- Cliquer sur le bouton « Annuaire active directory ».

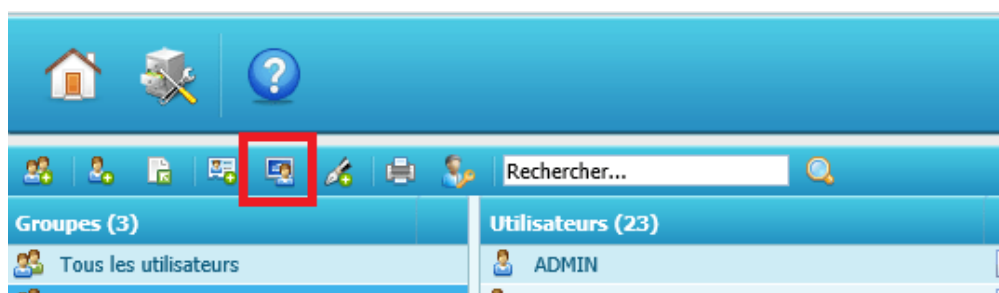

- Choisir l'organisation de recherche, mettre un nom (si besoin d'une recherche précise) et cliquer sur le bouton de rechercher.

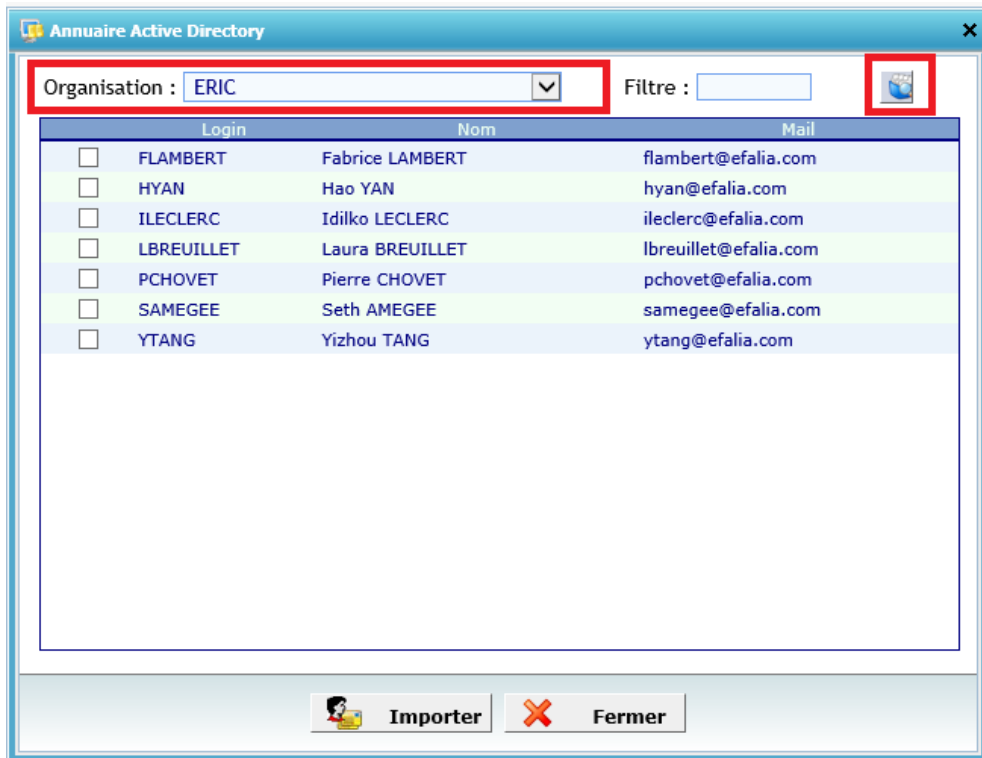

La liste des utilisateurs non importés apparaîtra.

- Choisir les utilisateurs à importer en les cochant puis cliquer sur importer.

Information

Lorsque l'import aura été fait le nom disparaîtra de la liste. Seul le mot de passe sera modifié si vous changez un élément dans l'active directory (le changement de nom ou de mail ne sera pas répercuté dans MultiGest).

À la suite de cet import l'utilisateur aura une icône différente d'un utilisateur local :

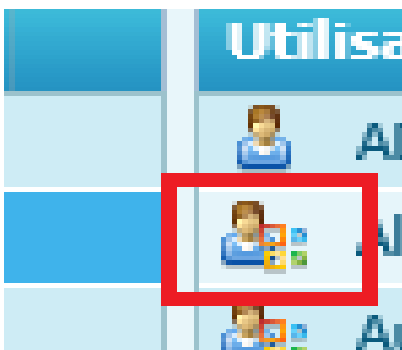

Modalités de connexion à Multigest

Information

A partir de la version Multigest 9.5.4 svn 15926.

Des modifications ont été réalisées pour sécuriser l'accès à l'application et empêcher la connexion par un URL. Pour profiter de ces corrections il est nécessaire d'avoir la dernière version du package Apache et PHP adapté à votre version Multigest. Ces packages sont livrés au même temps que la mise à jour de la version Multigest, en cas de doute contacter le support Efallia.

Il existe trois modalités de connexion selon le niveau de sécurité souhaitée.

- **FULL** Accès à l'application sans aucune authentification il s'agit de l'ancien mode de connexion. L'ouverture à ce mode est une faille sécurité permettant la connexion à Multigest sans aucune authentification par simple transmission du login dans l'urls. Ce mode de connexion n'est pas recommandé et elle doit être utilisée en prenant en compte les risques encourus.
- **SSO** Mode protégé : authentification SSO tierce partie préalable en utilisant un module apache (type ldap/kerberos) uniquement.
- **SSOMATCH** Mode protégé avec matching sur le profil de l'utilisateur : Authentification SSO tierce préalable par un module apache (type ldap/Kerberos) et correspondance du login transmis dans l'url avec celui du compte Multigest associé au compte SSO récupéré (REMOTE_USER). La vérification du compte Multigest associé au compte SSO authentifié par le module apache est faite par défaut sur la colonne login_windows. Un fichier de contrôle des accès (White list) pourra également être mis en place pour permettre l'association d'un compte SSO à plusieurs comptes Multigest. Ce mode sera le mode d'accès par défaut aux Urls non sécurisées. La configuration de ces modes de connexion est expliquée dans l'annexe de ce document (Paramétrage fichier webserveur.ini).